工商晚報
THE KUNG SHEUNG EVENING NEWS
43, Des Voeux Road, Central
HONG KONG
Cable Address 2075
P. O. Box 62
督印及承印：工商日報有限公司
地址：香港德輔道中四十三號
電話：編輯部：二六七八九　採訪部：二五一五二　營業部：二四二九六　廣告部：二二一六〇　社長室：二五四九五　電報掛號：二〇七五　郵政信箱：六十二號
新聞紙第七三三三號
出紙壹大張售價壹毫

印尼醜惡面孔畢露
郝更生抵耶機場 被拒入境折回泰
郝定今在曼谷招待記者報告被拒經過

·郝更生·

【新加坡廿一日合衆國際社電】亞洲體育協會執行委員會委員中華民國代表郝更生，於星期一晚由耶加達抵達新加坡，渠謂：渠在耶加達首被拒入境。據稱：渠未有獲得一張護照簽證，但渠謂：渠曾由該執委會主席接獲電報，邀其出席參加定於本日在耶加達舉行之執委會會議。據郝更生宣稱：渠將於星期二啓程前往曼谷，渠謂：渠在該地將就此事舉行一次正式記者招待會。

【耶加達二十日路透社電】代表中華民國出席亞運執委會之郝更生博士，今晚并未持有印尼入境簽証而抵達耶加達，并於兩小時內再度離去。數天來在曼谷等候入境簽証之郝氏稱：渠前來此間出席定於明天在此間舉行之執委會會議。郝氏與參加亞運之香港及泰國代表團團員乘同一飛機抵達耶加達。同乘該機者，有香港代表團團長兼執委會委員沙利士。據航空公司人員稱：郝氏已乘渠前來此間所乘之同一飛機離開耶加達。該機由香港取道曼谷及新加坡抵達此間，刻正飛返新加坡。郝氏在地面逗留不及兩小時，且并未離開耶加達國際機場。渠在機場告記者稱：「余前來此間出席定於明天舉行之執委會會議。印尼人對余至爲有禮，余意以爲吾人之代表國應可毫無困難參加亞運。」菲籍之亞洲體育協會名譽主席瓦加斯亦於今天抵埗。瓦氏稱：渠對執委會及體協理事會會議將於何時舉行一節，並未接獲若何消息。渠稱：前者定於明天舉行，後者定於星期三日舉行，惟渠並未接獲切實之通知。瓦氏對中國隊是否可以參加，不願加以討論。渠於被詢及渠認爲菲方將如何行事稱：「吾人將盡吾人之所能」。一菲方人員稱，渠認爲全體理事會應於明天先於執委會開會，以討論中華民國問題。

【耶加達二十日路透社電】一切事情現已準備妥當，以便舉行十二天亞運會，在此次運動會中係有一千三百名競賽人員，將參加十六種競賽。作爲亞洲體育協會正式會員國之中華民國與以色列兩國，現仍等候簽訊號，以使彼等能以飛來耶加達及與其朋友在運動場上相見。該兩國代表團，需要獲得彼等前來印尼之入境証。大多數亞運代表團，均在此間一致認爲台灣及以色列作爲亞洲體育協會會員國，係有資格參加此次亞運會。彼等認爲政治與宗教困難，應被摒出運動場之外。樂觀派人士，均認爲台灣及以色列選手隊，將前來此間參加亞運會開幕禮。悲觀派之人士，則追述在波國沙木尼舉行之一九六二年阿畢斯世界滑雪冠軍賽，其名稱曾被改爲一九六二年阿畢斯運動會，因爲東德競賽人員不能獲得前往波國之入境証，其他人士不欲談及或甚至聽說此項問題。但此項問題，將於八月廿二日在此間所召開之亞運會大會加以討論。

負責檢查舞台劇 英女王御前大臣 史卡波洛已辭職
態度開明准演同性戀

【倫敦廿日美聯社電】六十六歲的史卡波洛伯爵，星期日晚宣佈他辭去女王御前大臣之職，該職位之工作範圍，由指定皇室美髮師，以迄檢查所有公衆舞台劇。白金漢宮稱：繼任人將爲五十七歲的前英倫銀行總裁哥波特勳爵，定明年一月履新。史卡波洛伯爵已任御前大臣十年，此期間大爲放寬英國劇院能演出之戲劇，例如一九五八年，他結束了禁演以同性戀爲內容的戲劇，在此之前，許多戲祗能在私人戲院團體演出。隨後又解禁了裸女不得移動的法例，准一個非洲的裸胸歌舞團上演，前此，所有英國舞台上的裸體美女，必須站立不得移動。

【英國布列頓廿日合衆國際社電】邱吉爾爵士的千金，四十七歲的莎拉邱吉爾，被控在沙灘醉酒不守秩序，定今日在布烈頓法庭受審。她是上週六被捕的，其後獲保釋。這位綠眸的女演員，近多年來曾犯法多次，她今年四月在直布羅陀與阿杜利勒爵結婚的。二人最近住在該海邊之別墅，據未經證實之報導稱：一救傷車今日淩晨奉召至邱吉爾小姐之私邸，她即被送往薩賽斯郡醫院，住入一私家病房內，醫院方面拒絕對此事發表意見。

美指摘德共殘暴 不應殺逃亡青年
德謂柏林緊張應由克酋負責

【華盛頓二十日美聯社電】美國務院今天證實一東德青年於上週企圖逃往西柏林時，爲東德警察槍擊之後在柏林圍牆附近流血死去之事件，爲一種野蠻之行動，國務院發言人拒絕說明美國政府與其盟國是否有意就此事向莫斯科有所指陳。該發言人稱：美國與其餘世界對此項野蠻行動同感悲痛。雖則渠曾承認美國駐西柏林部隊，以渠之意係有權越境進入東柏林，惟渠拒絕說明西方駐柏林部隊對該位受傷之男子何以並未設法加以援助。惟該發言人指出：紅十字會可能於未來採取步驟，俾對其他在西柏林尋求庇護之東德難民加以協助。同時，此間消息靈通人士稱：美國務卿羅斯克可能於短期內促請蘇聯駐美大使注意其他此類事件可能引起之嚴重反響。該方面人士復謂：羅斯克與蘇聯大使杜勃寧下次會談之日期，尚未訂定。羅斯克曾在上週初最後一次會談中，再度告知杜勃寧：美國仍然認爲蘇聯考慮美國六月廿五日所提在柏林舉行四強談判，以改善柏林局勢之建議。

【波昂廿日美聯社電】西德政府發言人本日指摘蘇聯總理克魯曉夫，係完全沮負對柏林危險的緊張局面之責任。據該發言人宣稱：蘇聯祗要消除在穢墻蘇區內刻正存在恐怖行動之氣氛，即可使到此種緊張局勢應得終止。渠謂：德國人民大體上祇有一個願望——即自由選擇彼等本身政治與社會組織。該發言人并謂：克魯曉夫固常常主張所有民族係有自由選擇其所需要之該種政權，并說明蘇聯將永不干涉其他國家之內政。哈斯并謂：藉此之故，西德政府除重新要求所有德國人民應得自決權之外，將不能做到其他若何事情。據稱：西德政府認爲祇要蘇聯政府依照彼等本身所發表之聲明而行事，則東西方一切問題將可迎刃而解。渠并指摘蘇聯之政策，係與永遠分裂德國互相配合，因此隨意造成特別在柏林受到威脅之緊張局面。

倫敦設計的新款秋裝（美聯社）圖爲倫敦女服商人最近所製造新型秋裝與多變之服式。

怒氣沖天極難平息 西柏林示威羣衆 繼續襲蘇俄軍車
警察被迫用水驅散示威羣衆

【柏林二十日路透社電】憤怒而喧囂呼喊之西柏林人，今天於一輛蘇聯軍車進入美國佔領區時，以石塊加以擲擊，擊毀該軍車之若干窗門。據西柏林警方稱：彼等對車內十二名穿着制服之蘇聯士兵中有兩人爲石塊所擊中之「不完全之消息」，刻正進行調查。此爲三天來對該一巡邏衛兵前往英國佔領區蘇聯陣亡戰士紀念碑換班之巴士所發動之第三次襲擊，亦爲上星期五日一青年難民爲東德邊境衛兵所槍殺以來繼續發生騷動之一部。當八百名示威份子以石塊擲擊護送該輛綠色巴士進入西方之西柏林警察時，警方曾應用警棍，和留三名青年，機動之障碍物已在城內架設，以期避免任何示威行動。柏林之蘇聯軍事首長，曾於今天較早拒絕與其西方對手進行減輕緊張局勢之會談。

【柏林廿日路透社電】西柏林警察，在一輛蘇聯汽車及巴士被投擲石塊之後，本夜用皮喉注水掃射在邊界附近結集之憤怒的反共示威運動人員。兩個警察及兩個示威運動人員，在用水喉掃射該人羣之前曾在美軍佔領區內「查理斯檢查站」所發生之若干示威中受傷。示威運動者，曾向警察投擲石塊，以資報復。西柏林參議院議員阿伯斯告知各報記者，謂約有二千名示威運動人員，刻正聚集於該個交叉地點，并謂：「吾人將不容忍使到西柏林蒙受恥辱之該等暴徒。」

美第七艦隊司令將易人
莫勒將繼任司令

【華盛頓二十日合衆國際社電】美國第二及第七艦隊之新司令，已於今天由白宮在送交參院之七十項晉升提名及調職中予以宣佈。華德海軍中將，提名繼柔萊海軍中將爲第二艦隊司令，莫勒海軍少將獲得提名晉升海軍中將及繼許與奇海軍中將爲第七艦隊司令。華德原任大西洋艦隊兩棲部隊司令。柔萊則調任大西洋艦隊總司令官之助手。許與奇之新任命，暫時未見宣佈。

【柏林二十日涉新社電】東德國防部長本日指摘西德進行「有組織的空中挑釁行動」。東德國防部係指星期六所發生之一項意外事件而言，在該事件中西德空軍一架噴射戰鬥機，曾在接森納治附近飛越東德上空及曾被人開火射擊，依照東德方面之說法，該機於被命令降落或於發出警號彈時，并未有回答，因此該機卒被擊落。西德國防部發言人於本日較早曾說明該架未配有武裝及從事訓練飛行之飛機，於該機駕駛員由西德雷達網告知，謂渠經已在邊界上空迷失路途時，經已飛回西德領空，并謂：由於機件發生故障之故，該機駕駛員終於在西德一個空軍基地迫降。

天氣與潮水

熱。吹輕微西南風，繼續天色晴朗及炎熱。
今晨七時，室外氣溫爲華氏八十二度，濕度百分之八十五。
昨日氣溫最高九十度一八，最低八十度四。
今晨十時八十六度。
今日潮水：
高潮　上午一時四十五分　下午一時三十分
低潮　上午七時零四分　下午七時四十三分

東德藉詞防諜 大舉拘捕人民

【柏林二十日合衆國際社電】東德通訊社本日宣稱：東德警察經已捕去「大批恐怖分子」，該等恐怖分子曾密謀發動大規模開槍射擊之行動，俾引起一次嚴重的國際意外事件。該通訊社謂：美國及西德間諜人員，係隸屬該個恐怖集團。該通訊社未有透露所捕去恐怖分子之人數，但謂在今後數天內將宣佈較爲詳細之情形。

【柏林二十日路透社電】東德官方通訊社今晚稱：西柏林人對蘇聯軍車之襲擊，係一種「其後果尚未能預見之挑釁行動」，該通訊社對西柏林當局在邊境圍墻之示威，發表評論稱：「無知之惡棍破壞分子，形成有組織之匪幫而橫行於西柏林，彼等被容許恐嚇民衆，投擲石塊，破壞汽車，進行爆炸及毆打意見不同之人士」。該通訊社同時抨擊西柏林市長勃蘭特支持及領導此等「恐怖分子」，并謂：「西方國家不應目

美核子商船 從事處女航

【維吉尼亞州·約克鎮二十日合衆國際社電】最終可能使燃用油渣之船隻成爲過時陳舊之核子動力商船薩凡納號，今天已從事其處女航。薩凡納號於下午一時零二分在一艘拖船協助之下離開其約克河之碇泊位置，此一世界第一艘原子動力客貨船與其他商船，並無多大之分別。

三廠附近爆炸頻頻 中共軍驚魂難定 正展開嚴密搜查

【本報澳門訊】邊境共區，前日下午十時，又發生爆炸，地點仍在三廠附近，發生爆炸之地，爲極接近澳門青洲對河鴨仔離以上近豬欄咀，而該處亦正接近沙尾之前山至對海南屏大堤圍附近。

爆炸品疑爲計時炸彈，且威力甚猛，聲勢甚大，發生爆炸地點，仍爲距離水堤尚遠，故一般人揣測，反共志士爆炸目的，極似爲水堤，但採取行動前，可能恐懼派駐鴨仔離共軍發覺，迫得將爆炸品放於一田土處，爆炸後至昨晨已有共幹數人率同共軍多名抵現場查察，直至午後始加派共軍數名增駐鴨仔離兩個中共小炮壘，整日該處在警戒中。

青洲居民仍能遙見路勘該處現場之中共幹部及共軍展開偵查工作，共幹身衣白色彩褲，而共軍則穿草青色軍服，不少澳門人用望遠鏡看共軍展開勘察該被爆炸之現場。

爆炸地方雖距離三廠不遠，但非在交通孔道，故昨日對來往人士及澳門投寄糧包商人攜帶糧包到三廠投寄者絕無影響。而出入口要面之三廠拱北關，昨天交通亦無若何影響。

惟中共雖然保持原有狀態，但對來往及寄糧包之押運人員極注意，檢查亦嚴。

至於該處，原爲陸路逃亡路線之一，今爆炸地區周圍一田土間，一般人懷疑反共份子得自飢民協助，進行採取行動時，或恐爲鴨仔離炮壘共軍發覺，迫得將爆品中途棄下，致影響該彈在該關上爆炸。

關於俄國太空船有多大 意味深長尚未解答

如果它們跟去年載加格林進入軌道是同樣的體積，那麼目前的效果，並不是十分實質的進步。

·微之·

俄國併肩飛行的太空船，有一個意味深長的問題，迄今仍然是未加解答的，那就是他們的太空船，究竟有多大？

如果牠們跟去年載乘加格林和狄托夫進入軌道，是同樣的體積，那麼目前的效果並不是十分實質性的進步。可是，如果東方三號和四號，載乘尼科拉耶夫和樸普維茨的兩艘太空船，是比從前發射的大得多的話，那末，美國人懷抱着跟俄羅斯競賽爭先登上月球的希望，是極乎其微了。

推動載乘加格林和狄托夫的火箭進入太空，所能發出的衝力約在一百萬磅以上，跟美國曾有過兩次試驗飛行的土星C—1式火箭十分相近。但如果要到達月球，那麼推進力起碼要加大五倍以上才行。中心的問題是：俄國發展這樣體積火箭的速度，究有多快。

美國的探月火箭，土星C—5式，已計劃發展爲七百五十萬磅的衝力，可是在一九六五年之前，不可能開首試飛。這是美國整個探月計劃中的進行步驟。要是俄國擁有同等的推進力已早了兩年的話，他們自然會首先登陸月球。

但據現在所得資料看來，東方三號和四號的火箭，體積跟去年俄國放出的那兩枚，相差不多，而現在這次獲得的經驗，是有兩個目的：第一是想試驗出延長無重狀態的效力。第二是，在太空中發現如何尋得集合的地點。

根據

目前俄國雙星飛行，現在明白了，人類可以在無重狀態之中，支持數天之久。當然，俄國的太空人也曾忍受到太空病。但這種病徵並不嚴重，否則他們很快就返回地球陸地。這意思是說，如以六日時間，往返月球一次，在人類能力而言，尚可抵受，而不致有更壞的影響。

如何在太空中集合的問題，是否已獲得經驗，尚未肯定，美國的追踪站，揭出兩艘俄國太空船，是在星期那天，最爲接近。但其後不久又分開得很遠了。如果這次以聚集兩艘太空船於太空上某處，由兩個物體相連結在一起爲企圖的話，這一次的試驗，似乎是已經失敗了。

爲的是這一項的嘗試，其最佳的時間，應該是在東方第四號剛剛發射出抵達軌跡那一段時間，當時兩太空船是最接近在一起，要是他們倆個的物體已經接觸過了，似乎俄國人會立即宣佈這一項成就並且當然大吹大擂地宣傳一番引以爲技術上絕響的勝利。絕不會悶聲不響的。

可是東方四號太空船的發射進入軌跡的時候，其傾斜度與東方第三號太空船所採取的相差僅一度的十六份之一。這是一項十分珍貴的導向技術的證據。但是，如以集合爲目的的話，不僅是角度上，而且還同太空船的體積，和形狀必然是大致相同——而實際上，兩太空船的距離，漸漸增加，這表示出完全控制軌跡上兩個太空船，還不能如願成功。

俄國完成兩項在各別的廿四小時之內發生複雜的發射口令，是一種成就，這指出了俄國，需要具備變重的複雜儀器。在另一方面，俄國這次所採用的火箭或許是他們巨型的陸軍越洲飛彈。並且須要先建成若干座試射場所，和有聯系的追踪機器。

裝置變重的儀器，在工作上，並不比發射兩個太空人進入軌跡爲容易。此刻已明白的是，根據俄國人的經驗——特別是攝取月球背面照片的技術——可以測知他已獲有十分準確的導向技術了。

因此，西方的專家，對於蘇俄最近的成就，並不特別感覺詫異，如果他們發現了載乘尼科拉耶夫與樸普維茨的太空船比載乘加格林與狄托夫者體積更爲大些的話，他們也不會感覺訝異的震動。

探月

旅行的最感困難的部份是降陸和起飛，不論是美國或蘇俄過去試過將某些物件夾硬拋向月球，但均未能獲得『柔軟』的控制降陸月球的方法。作爲安全的降陸之用。儀器的包裹，和無人的太空船，將來會儘先降落月球，我們可以想像的是技巧，和電子技術可能已先開始預備的了。

美國人將有一大段路程要走，始能達到目的。但現在看來仍然太早的說，他們已不在競賽的了。

塞島准放映「出埃及記」

【尼哥西亞廿日路透社電】經過總統馬卡里奧斯親自出頭干預後，描寫以色列誕生的電影「出埃及記」，今晚仍在此間獻映。官方雖然受炸彈威脅，但聯映方並無公佈，但聯映該片之戲院東主稱：大主教馬卡里奧斯吩咐他，去放映該片吧。兩戲院開映該片，院外有警察担任守衛。觀衆上前詢問「是否入院看戲安全」。塞普路斯首映「出埃及記」，一年前受延擱，因影評公會之所謂「受一外國大使館[illegible]負有不小之罪過」。[illegible]取消訪塞之行，放映該片是部份原因。

美擬修改禁試策略

【華盛頓十九日路透社電】本日美國務院官員們說：美國正考慮修改其關於禁試的「策略」，以期導致初步協定，停止空中核子試驗。他們力言：成立禁止一切核子試驗——空中的、地下的、海底的——的協定仍爲美國的目標。但美正考慮先禁止空中核子試驗的可能性，因爲這方面的禁止可以避免涉及與蘇聯主要爭執的問題——實地視察問題。[illegible]概由各國現有偵察設備即可偵出，而祗須實地視察乃偵查地下秘密核試則必要的）。

最後電訊

【華盛頓二十日合衆國際社電】美原子能委員會主席施賀今天稱，中共擁有核子武器力量，僅屬「時間問題」，施氏稱，一「任何其技巧相等於以色列或瑞典之國家」均可發展原子武器，渠告美國新聞與世界報導雜誌稱，中共「確能」符合此項條件，該委員會其他官員，拒絕說明彼等估計中共須費時多久始能發展核子武器。

【波昂二日涉新社電】西德政府本日召開特別會議，檢討最近在柏林「圍牆」最近所發生之意外事件。出席此次會議者，有總理阿丹拿，國防部長史特勞斯，外長舒勒德，勞工部長布蘭光等，據此間[illegible]向聯合國人權委員會提出該項問題之任務，移交與「德國不可分」協會（下議院各黨均派有代表參加）辦理。該協會於本日較早曾宣佈彼等將於下月向聯人權委員會控訴烏爾布里契之東德政權。

【金邊二十日涉新社電】柬埔寨國家元首錫漢諾克，今天宣佈泰軍已撤出柬境之「佳訊」，錫漢諾克今晨在此間記者招待會中發出此項宣佈，渠稱，「看來，華盛頓已履行一項良好之諾言」。渠對中共「外長」陳毅向泰國提出「有益之警告」，表示感激。渠稱，泰國三艘海軍艦艇，已撤由在高角省哈叻地區登岸之突擊隊，并撤回少數警察予以接替，但領康邦省山區之泰軍兩連已於八月十七日黎明撤退，錫氏稱，柬埔寨部隊已重新進駐泰國部隊所撤出之陣地。錫氏稱，渠已於星期二日致函參加日內瓦會議各國（除事先表示拒絕之泰國外）之元首，要求彼等承認及保證柬埔寨之中立及領土完整，渠稱，拒絕此項要求之人士，將由此證明彼等并非吾人之「朋友」。

有我咁平·有我咁靚
美國老牌
好路香煙
煙質靚·價錢平
廿枝裝每包六毫
總代理：陳漢深出入口商

星加坡雞精
本月十六日起爲慶祝一佰週年紀念凡購買星加坡雞精奉贈精美茶盤
四大優點
不含任何雜質
絕無不良反應
不燥不亢不寒
適合男女老幼
八大功效
養顏　活血
益腦　提神
健體　強身
滋陰　補腎

最適合中國人腸胃
港澳總代理　通泰行　德輔道中四十二號　電話：三〇七四一、三二二四七

日本財閥與退役軍人集團
劫奪台灣香蕉輸日內幕

【台北通訊】「台灣香蕉」停止輸入，不僅影響到近十萬蕉農今後的生活，同時也嚴重的影響到國家的經濟及外貿情況，每年逾千萬美金的損失對目前我國的財經而言，實在不是一件可以忽視的事。

「台蕉」爲什麼會被拒於日本的市場呢？這中間牽涉着多種錯綜複雜的因素，其中最主要的原因是在日本「靈」、「井」之流的財閥身上，他們利用了退伍軍人，再加上左傾份子的推波助瀾，逐形成了今天的抗拒困難局面，其中一大眼，說來話長。

台灣省部份地區發生副霍亂後，到現在雖然不過個月，全省病患也不過僅僅一百餘人，但是，由於報紙上的渲染以及一般人對於傳染病觀念的混亂，已使得省產的部份商品受到了很大的影響，其中受影響最劇烈者，厥爲青果業方面，而在省產青果業中受損失最大的，又首推香蕉。因爲衛生當局認爲生菓是傳染副霍亂的最重要的媒介，於是一般人便在衛生當局的警告下，不敢再吃生菓，香蕉正好首當其衝，在國內的銷路急轉下降，中南部蕉農所收穫的香蕉，因爲售不出去，只好擺在家裡任其腐爛——部份充作餵豬的飼料——於是，香蕉頓時變成了「爛蕉」，蕉農們遭到無可補償的損失。

香蕉的內銷，固然面臨到空前不景氣的情況，同樣地在外銷方面所受到的損失較之內銷尤大。本來，台蕉的輸出對象是以日本爲主——日本人喜吃台灣香蕉——但是，由於副霍亂病症被宣傳得過份，乃引起日本駐華使館及日本政府的注意。以及到高雄三個城也發生副霍亂病例，甚而的和平島（其實和平島也非港口）也發現患者之後，日本的通產、厚生兩省，乃在不久前，採取斷然措施，將由台開往日本運送香蕉的「富沙丸」、「橋丸」、「玉山」、「台運」四艘輪船上的香蕉，全部予以廢棄。

內銷跌價 外銷被棄

香蕉內銷價格的慘跌，與外銷之被廢棄，不僅使得中南部許許多多的蕉農，在生活上受到嚴重損害，同時更嚴重的傷害了本省的經濟及對外貿易，據青果公會所作的全盤統計，如果這種情形繼續延展下去，僅香蕉一項，全年在外銷上所發受的損失，就達一千餘萬美元之巨。蕉農本身的損失，更是難以估計的。據統計：全省目前約有三萬戶蕉農，在生活上失去憑藉與依靠，如果這批人在種植香蕉上落漲出路，這批人中的大部份，勢必會流向都市，而大大地影響到都市中的就業問題。

多種因素 牽涉政治

伴事情的發果，的確是令人無涉想像。

由於事態的嚴重，青果公會已經呼籲有關當局迅謀對策，而外貿會方面也基於職責之所在，於日前正式發表了官式的「台蕉輸日被拒絕的經過」。可是，從這些呼籲與拒絕經過的文件中，我們只能看到事情的表面，台蕉輸日被廢棄的幕後的原因是另有其一套的。據瞭解個中情況的青果業者說：這中間牽涉到日本的財閥，退伍軍人以及政治上的多種因素。

藤井財閥 勢力最大

在日本，經營香蕉進口的，共有兩大集團，一個集團是日本「靈」、「井」之流的大財閥，一個是中型的青菓進口商，後者中又包括甚多的華僑商人在內。這兩派青菓商論經濟實力，自然以前者較爲雄厚，但是後者在人數上較多，屆時一般日本人已經習慣於「台蕉」，因此，「靈」、「井」之流的財閥，並未能憑藉其龐大的經濟上的財力，而把中小型以及華僑的青菓商打倒。

據這位對青菓輸出業務頗爲熟悉的人士說：二年前，附帶經營青菓業者的人士就曾經發生過一次劇烈的火併。「靈」、「井」之流的大財閥，會準備以其雄厚的財力，把跟他們對立的菓商打倒。而在那次火併中，中小型及華僑青菓商力爭，「靈」、「井」之流的財閥也無法一手使政府撕毀了已經訂立好的國際間協定，他們爲了商業的長期利益而倒得已經訂立好的國際間協定的規定，自動廢除協議……（未完）

我的奮鬥

十一、半工半讀生涯

從四十七年剛此番出國之日爲止，四年來，我一直是過的半工半讀的生活，所謂「山窮水盡疑無路，柳暗花明又一村」，四年前我由于一個偶然的機會，得經常參加一個對我是業餘而實質上也是職業性的軍中康樂隊工作，使得我那個在生活戰線上苦鬥的家庭，鬆了「口」氣，我白天讀書，夜晚去參加表演。工作、生活與學業正緊張到了空前未有的程度，在四十八年，曾經因爲工作太勞累，我幾乎放棄了學業，那年也沒有作升學的打算，這緊壓的一年是在兩種情形下產生的：其一，工作太重了，勞軍的活動以及演出正符合我當時最大的興趣。其二，我以爲傳達和感情的方式是經過調和的，不如果與一味工作好了，何況在康樂隊工作期間對於音樂和舞蹈等藝術，是一塊地可以鍛鍊和深造的。

但到了四十九年六月，父親和我在夏夜談夢之後，終於又作了新的決定，不管目前的工作怎樣，我個人的基本知識仍是太欠缺了，因此父親決定我仍恢復半工半讀的生活，[illegible]

以後，所做的工作比較實際些，有用些。因此，在沒有需神補貼和家庭教師的情形下，我再爲迎薪補了一年的書本，總算，上天不負苦心人，我於那年七月考入了台北私立育達商職學校。也就是我目前仍在繼續學業的學校。這件事情雖是一種微不足道的小事，但以我們家庭情況而言，又是我們又一次的與現實搏鬥。這半工半讀的生涯，以現在的情形而言，我還需要一年的時間，我希望我能起碼能完成這一階段的學業。

十二、我愛歌唱

到目前爲止，我祇能承認我是一個歌唱的愛好者。雖然我曾經在五十年參加過中廣公司歌唱比賽大會獲得第四名，我仍認爲在這方面，我還沒有下過苦功夫，祇是這一點小小的天賦和興趣而已。對於高深的音樂理論，我尚未有長時間的機會接觸過，[illegible]

時，常讓我去參加。母親雖然是一個守舊的女性，但她對我愛唱歌的興趣，却從未表示厭煩。我最初的學唱時代歌曲和抒情歌曲，收音機是我的老師，在這些廣播的唱片中，我非常[illegible]我對唱遊的課程有了極強烈的嗜愛，在大羣的孩子中，我的嗓音顯得非常突出，老師對我也很注意，因此，在懇親會等表演活動[illegible]

常喜歡周璇和吳鶯鶯，極力地模倣她們的行腔吐字和發音，「學而時習之」，在別人聽來居然「已『自修』了數十支歌曲，當媽媽生着小病和疲勞的時候，我常依侍在她的身旁，低吟着歌曲，媽媽常在我歡唱聲中安眠，這似是詩也似的生活，鄰人對於我們這一家庭的生活方式與態度，時時有趣的讚揚，一個有趣的苦中作樂的家庭[illegible]

工商大會堂

姊妹怨一鏡頭

莫太太（特蕾莎·賴特）長：常用不實的教訓瑪花。一次實際中，瑪花大爲瑪花與嘉綸相戀，實適反自然，瑪花大怒之餘，把她撐走，不料這類話給瑪莉偷聽了，使大將宣揚，說瑪花與嘉綸同性戀，嘉夫人不察實情使瑪嘉瑪花被逼使學生退學。

荷里活群星錄

影星近態 ·偉蕃·

現在最令姬妲梨活頭痛的就是姬曼漢次提出和桑倫比提結婚，却都一直被他迴避過了。雖然現在他倆仍是時常來往，出雙入對，但她却希望這位英俊的小生，可是這位臉孔英俊的小生却不願意跟一個家來纏着他。而且他現在剛好登上紅星的寶座，却會輕易的結婚呢？最近，在落日大道上看到漢倫比揚和一位甜姐兒出遊。這位[illegible]是一個美麗的新星。兒芳名叫做朵莉披，

瑪綸比瑪和她現出狂態的態度，仿如一對熱戀中的青年男女，姐弟經過這些日子來，姐姐瑪嘉宣揚了這件事，和瑪綸吵了不知多次，但卻奈不得他何呀！看來瑪綸比瑪和她姐姐的事將成幻影。

△最近賀底雅旺的影片裏，要算「瑞士家庭」和「渡假留香」。在「渡假留香」一片中，女主角是以前會被觀爲「影片之后」的嘉麗奧哈拉。

她在片中飾演荷芝士先生的太太，她把一個普通的賢妻良母，演得深透入微。論美麗她在影片之下，仍然保持當年風韻。她的演技，都比以前有顯著地更出色。最近她忙於主演電視節目，在節目中，她打破了在電影上的老例，演唱起歌來，使聽衆大感意外的就是她的天賦嗓子，嫵媚的音調，令她說好，難怪她在影片上仍不減其吸引力。

夜遊指南

香港區

△大會堂夜總會：十一時由德國男女高空技藝團表演，菲籍賓尼樂隊演奏。

△建國夜總會：十時廿分由烈打莫蘭奴兩女拍檔魔術。一時正由德國男女高空技藝團表演。

△麗天夜總會：十時正由西德金氏姊妹花表演歌舞。一時正露尼與阿麗表演技藝。

△月宮夜總會：十時一刻由露尼與蒂斯歌舞。

△麗宮夜總會：九時四十五分由阿倫士[illegible]

九龍區

△新都城夜總會：十時十分由德國男女高空技藝團表演。男女表演滑稽琴實舞步。一時由李綺子表演歌舞。

△樂宮娛夜總會：十二時由烈打莫蘭奴表演魔術。一時一刻由露尼博滑稽歌唱。

△香檳夜總會：十時三刻由絲拉娜表演歌舞。一時正由歐倫士兄妹表演琴管舞步。

△漢宮夜總會：十一時依利瑪與露蒂絲男女雜技藝表演。一時一刻由西德金氏姊妹花表演歌舞。

△國賓夜總會：十一時廿分烈打莫蘭奴表演魔術。

△金漢夜總會：十一時一刻由李綺子表演歌舞，一時一刻由富士子表演歌舞。

△花都夜總會：十一時由歐倫士兄妹琴舞步。

△新雅夜總會：十一時三刻由富士子表演歌舞。十二時由維拉絲娜表演歌舞。一時一刻由依利瑪與露蒂絲男女雜技表演。

郊外區

△沙田夜總會：菲籍歌星菲麗絲獻歌。

△華爾登夜總會：烈打·孫地露獻歌。

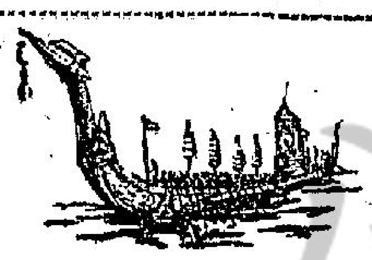

睇戲指南

瑞士家庭魯濱遜（西）娛樂（港）百老匯（九）

姊妹怨（西）樂宮（九）利舞台（港）

三月杜鵑紅（西）凱聲（九）

戲王之王（西）國際（九）皇都、皇后（港）

四羣像（西）快樂

青春夢裡人（西）東方（港）

胡言宮韻（西）樂聲（港）大華（九）

春夜野鴛鴦（西）新世界（港）

萬里長征人未還（西）麗都（港）

石榴裙下四少爺（西）新華（九）鑽華（港）

雙劍盟（粵）中央、香港、倪光、光明、英京、皇宮

神偷情險（粵）太平、環球、金星、北河、城多利、油麻地、東樂、龍城（九）

斯杰仔對王（粵）紐約、高陞、荷里活、長樂（港）、好世界、國際（九）

女帝香魂烈士血（粵）東樂（九）

紅娘（國）京都（九）皇都（港）百樂門

金路（粵）國民、金陵（港）明星、新舞台、鑽石（九）

印尼出兵打荷蘭論

甘迺迪政府最怕自稱爲中立的國家……

·夏灣月·

落西島，乃迫使荷蘭屈服。

荷蘭決定以西島歸還印尼後，適值印尼獨立十七週年，蘇加諾發表演說，矛盾之狀，溢於言表，目前，老夏認爲印尼應該出兵打荷蘭，因爲此乃千載一時之機會，相機則逝。

印尼出兵打荷蘭之理由，可以列舉印尼及西島，受荷蘭統治多年，搾取財產無數，現在一個仙都唔賠，就此走人，唔得，非賠錢不可。咁講法，荷蘭一定唔肯賠者也，放棄西島，已經掯氣，荷蘭內閣要總辭職，豈有再容應賠償之理。唔賠，則印尼可以大條道理出兵矣。

印尼向荷蘭爭取西新幾內亞，西方國家，歸功於美國，認爲係美國向荷蘭施壓力之結果，但印尼則不然，認爲係蘇聯之功勞，及印尼傘兵之功勞，因爲蘇聯供給飛機，印尼利用此等飛機，載傘兵降

講到出兵打荷蘭，本來冇乜可能，莫講印尼冇海軍，就算有，亦唔夠打，山長水遠，打鬼打馬乎？不過印尼有蘇聯供應之飛機及武器，如果印尼有此壯志，話要打到荷蘭肯賠錢爲止，則蘇聯必定以長程軍用機供應印尼，蘇加諾大可派遣現在空降西島之傘兵，進攻荷蘭。

假如印尼有膽出兵打荷蘭，其成功機會，可以有四分之一，因爲，第一，蘇聯正全力以武器支持印尼，第二，美國佬亦慌住印尼唔肯一棟，深恐今後增加對印尼之援助，雖然又有錢又有軍火，則大事定矣。現時國際上之行情，係蘇聯唯恐天下不亂，印尼打果阿，印尼打西島，皆係蘇聯所支持，印度現在準備與中共在邊境打仗，蘇聯亦答應供應飛機，所以，印尼如果於此時，乘勝利餘威，揚言打荷蘭，蘇聯一定支持者，可能以豆腐渣咁價錢，賣兩艘航空母艦俾蘇加諾，另外贈送幾百架飛機，等印尼軍威大壯，派幾師人空降荷蘭。

至於美國之甘迺迪政府，最怕係自稱中立之國家，印度打果阿之時，美國佬唔出聲，等於鼓勵印度動武，寮國共黨，打起中立招牌，美國佬即乙之色喜，力迫寮國反共人士向共黨屈服，出到一再「制水」之手段，終迫右派人士低頭，以幫助寮共取得寮國。最近之印尼出兵西島，美國佬亦唔出聲，并幫助印尼，力壓荷蘭，由此種種跡象觀之，印尼打荷蘭，美國之甘迺迪政府一定又係唔出聲者，到時，荷蘭在印尼突擊之下，自然會作城下之盟，答應賠錢俾印尼。

可惜中共唔識打起個中立招牌，否則一定局面大爲改觀，如果中共肯以中立自居，甘迺迪政府可能派兵登陸台灣，將中華民國國軍攻破，然後用第七艦隊運中共軍去接收台灣也。

今年夏季最新的女裝鞋

夏季女裝鞋選擇的原則，是款式漂亮，與穿起來涼快而舒服。

·洛山·

圖爲本年夏季女鞋其次序由右而左

除了衣飾之外，女子們對於鞋的時髦，也是很講究的。在夏天的選擇鞋的原則，主要就是款式漂亮，穿起來涼快而舒服，鞋面側開，涼爽的鞋，都是些鞋跟尖的舒服的，快步而穿起來，鞋身尖細，穿用起來，倍覺婀娜多姿。

近年來，女裝鞋的鞋頭，多數是尖長的，但是今年夏天新款的女裝鞋，爲了使穿用時感到舒適起見，鞋頭有時是圓的，杏仁型的或方平的。這些新款的女裝鞋，都有鞋帶和鈕結之類的。現在且將九款女裝鞋的特點簡略地介紹如下：

㈠這種鞋是用來在外時使用的，顏色是鮮明的橄欖色，款式優雅，有美觀的鞋帶，兩旁有鈕。

㈡鞋面各處，均有鑽孔，使人穿起來有涼快的感覺。顏色是古雅的棗紅，鞋跟尖幼。

㈢這種鞋子用棕黃色的皮革製成，鞋頭傾斜，有橫帶和花結，半高跟。

㈣這種鞋的特點，可謂與男裝的鬧花鞋異曲同功，不過它的鞋面，是通花的，平跟，顏色可以隨意選用。

㈤這是一種涼鞋形式的女裝鞋，鞋帶是彩色的，附有青色皮革鑲成的半高跟。

㈥這款鞋子用光亮而黑色的皮革製成，有鞋帶，半高跟。

㈦這種鞋也是用紫色皮革製成，有白色細邊和鞋帶，鞋尾處露出腳跟。

㈧這種鞋是由紅色皮革製成，鞋頭有鈕結，鞋身幼長，細跟，穿用倍便。

㈨鞋面處有鑽孔，或在內側處挖通，鞋身彎曲而尖細，款式美觀。

如何克服熱天失眠

·黃鳳·

現下雖已立秋，[illegible]

失眠這種生理現象，[illegible]夜久久不能成眠，[illegible]

廣東俗話所說，「爭秋奪暑」，像華南這一個地區，初秋時，環境影響，神經作用，和患病等等，都會招來失眠。熱天失眠的人，多數係由於環境影響而引起，是各種失眠當中最容易解決的一種。

很多市民仍然像盛夏一樣，深夜不能成眠，[illegible]

設法使室內空氣流通，問題當然改善的。熱天家家開窗，鄰家深夜還在喧嘩嘈吵，聽歷如樓麻將或收音機使你不能入睡，你購回一對耳塞，塞閉耳孔睡覺，未嘗不是解決的辦法。

環境性的失眠當中，平時帶有神經質的人最成問題。這種人因爲神經過敏，即使平時，晚上還要[illegible]

稍爲光一些或有些聲音，睡不着，熱天耳裏也睡不着，熱上了加上悶熱的氣溫，更是容易睡不着。

想盡辦法，怎辦呢？依然鬧失眠，晚上睡眠不足，日間的疲勞不能消減，熱天晚晚失眠，影響健康不獨疲勞，對於女性尤其是女性方面，更會大大的傷害容貌，不是等閑。已，非盡力克服不可。上述種種辦法都不見效的場合，那只有服用安眠藥了。

最近，很多優秀的新製品，副作用很微，都特用以醫治失眠。

任羣太太 ·道南·

任顯羣太太 顧正秋獲好評

曾任財政廳長任顯羣的太太顧正秋，出身是上海戲劇學校的高材生，正如在習時的戲料班一樣，該校所有學生都是以字「排列」，其名，名字都有一個「正」字，除了巧合以外，八成是上海劇校的畢業生。如果

顧正秋是該校較突出的學生，個子略嫌不高，但圓圓的臉孔現了端莊的合容，嗓子甜，中氣足，在鎖麟囊，四郎探母，正琳，關正良……沒個不愛」，最大的缺點，是不能控制她的內在情感，由於這一點也使她臉上的缺少彩，所以取得觀衆喝采的往往是唱歌，假如說她究竟擅於那一類的戲，確難加以論斷。

顧初出茅廬時，在南京演戲，那時她在介壽堂演出，和她同台的角色都不弱，架子像武生高盛麟，丑生孫正陽，老生胡少安……其中胡少安因嗓音太高，缺少一般人愛聽的「純厚的韻味」，形勢比其他角色[illegible]

中，還可以欣賞到她的迎臉，而且唱幾晚，一人滿三刻底的「新玉堂春」，但是這樣子在濟不在乎。這樣子在上海劇校裏，是很難找到的。她的戲路極寬，是「一[illegible]」

香海偶拾 ·德叔·

男：「我來曬太陽，並非學游泳！」

晚翠

你怎樣應付面前的困難

·諜參·

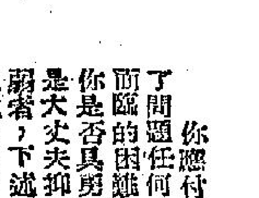

你應付生活的勇氣如何？遇到了問題任何人是無法逃避的。對于面臨的困難，你得去加以應付之，你是否具勇氣對付來臨的事物，你是大丈夫抑或小鼠子？是女人抑或弱者，下述有些測驗，可供你替自己找出答。問答分開男女兩大部份：

男人方面

㈠如果你排隊時有人在你前面侵佔位置，你表示怎樣？（A）不說什麼話，不欲惹起糾紛。（B）禮貌地并悄靜叫這個犯例的人，退到後邊去。（C）大聲命他遵守秩序。

㈡你是否有發現自己：（A）常引述別人的見解，給人牙慧。（B）你常願發表自己的意見。（C）常感覺自己是權威的，足以支持自己的意見。

㈢你自己的牙齒有毛病，你有否：（A）盡可能拖延不去見牙醫。（B）牙齒有痛便立即去見牙醫。（C）你最初有些躊躇，而病了一兩天，就去找牙醫。

㈣在餐室進食時，給你的刀叉是污穢的，你表示怎樣？（A）全不作聲。（B）禮貌地叫侍者換過一只。（C）用餐巾或桌布拭乾淨之。

㈤你要作決定時，你是否有猶疑不決？老實地說吧！（A）你害怕作決定。（B）你考慮過利害，但可以頗迅速作出一項決定。（C）你頗爽快下決定，但事後又感覺後悔。

㈥你在工作的時候，是否：（A）避免與上司的意見分歧，縱使你曉得他們是錯誤的。（B）你覺得他們用錯方法了，[illegible]（C）祇有對于[illegible]的見解不同意時，纔表示與他們意見相反。

女人方面

㈠你是否常說，最好莫過于安靜的生活？（A）常是這樣說。（B）不常如此。（C）常說，不過祇是當作玩笑罷了而已。

㈡如果你在某店買了一件偽冒的貨物，你怎樣呢？（A）不加計較。（B）立即拿回店去。（C）將貨拿回該店去，把錯處出于自己，作爲一種解釋。

㈢你喜歡你的丈夫或男朋友有什麼職業？（A）有一份安穩的職業。（B）有一份刺激的職業。（C）有一份安穩的職業，亦當有刺激的。

㈣你喜歡結交新朋友嗎？（A）不大喜歡，因爲你不知從何說起。（B）喜歡的，你認爲社交是刺激的。（C）端視那種人而定。

㈤你在商店購物，找贖短缺了，你表示如何？（A）認爲一角幾分，乃屬小事，不必計較。（B）請這個店員再做顧找回的零錢。（C）也許對方，她不過是無心之失罷了。

㈥你認爲有一朋友被別人不公平對待，你表示怎樣？（A）認爲與你毫無關係，置之不理。（B）向那待你朋友不公平之人，直斥其非。（C）設法使這朋友加以補救之。

上述的測驗，選（A）項答案者得一分，選（B）項者得兩分，選（C）項者得三分。

如果你的總分爲十四至十八，當然你不是鼠子或弱者，你應付面臨的問題敏捷得當，大有水來土掩之勢。

假使你的總分由八至十三，你能夠迅速應付若干有困難的問題，但你有時未免躊躇太久，你需要在半途遇到困難，而臨立即下決定，你不算是弱者，但要注意你有逃避麻煩事物之傾向。

倘若你總分在七分以下，恐怕鼠子這名詞，對你形容頗爲適合，你難以應付生活上的困難，且有逃避問題[illegible]

「偏頭痛」是情緒病

·呂詳芳·

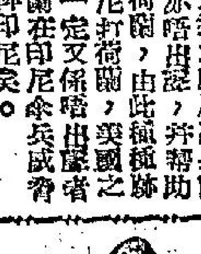

我們生活在這個喧鬧而生活緊張的大都市中，神經系統，很多人都受到刺激！在精神上引起的不良反應就是神經衰弱！而在肉體上所引起的就是本文所述的「偏頭痛」！

「偏頭痛」是一種常見的疾病，同時也是醫生們最感到棘手的一種病，原因是：它的起源並非由於生理上的破壞，而純是由於神經的過份緊張而起。當發生了「偏頭痛」病之際，患者就得接受一種非常痛苦的折磨，其中苦處，不足爲外人道。

在英國，不少人是「偏頭痛」病的患者，據估計：患者的數目最少有五十萬人之多，由於此病是間歇性地發生，因此無法預先防備，因之，在每一天裏面，在英國最低限度有二千萬[illegible]

英國的「醫學研究協會」曾經花了一千萬英鎊之巨來研究此病的療治方法。同時，英國的三個團體，包括——國際健康會「英皇醫院」和倫敦的「國際醫院」，也分別進行探討其根治之法。

在倫敦，只有一家是「偏頭痛」患者的療治中心，就是「倫敦偏頭痛病療治所」，主持人是尼頓醫生。在過去十年來，他服務的對這方面進行深刻的研究，曾有超過三千名的「偏頭痛」病患者被醫療[illegible]

英國的交通當局也曾注意到這個問題，並且考慮偏頭痛病患者是否可以領牌的問題。但，經過醫生們的研究，認爲「偏頭痛」只是一種由情緒而引起的疾病，因此法律並不能禁止他們作合法的領牌及駕駛的權利。

英國的交通意外事件，或者是飛機意外事件，都是由於當司機在駕駛途中，發生了「偏頭痛」而招致，許多悲劇。據調查，不少交通意外事件，是由此病所導致的悲劇。「偏頭痛」病也因此病而不能上班，尤其是一般已走紅的電影女明星，患上此病的最多。

尼頓醫生表示：十份之九以上的「偏頭痛」病患者，是可以醫好的，治療之法不是靠藥物，而是在心理方面下功夫。他說：「偏頭痛」是一種情緒上的疾病，因此首先要建立一種精神上的寄託和要求心理上的安寧，才是治病之法呢！

深灣情殺案

·槐選·

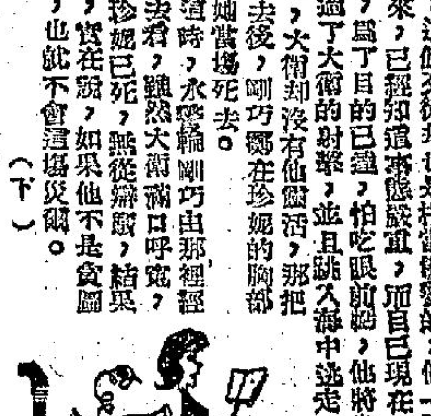

大衛與珍妮見了那個歹徒後，立即問道：「你是甚麼人？你爲甚麼會來到我的船上？」

「我是甚麼人？」那個歹徒從臉上露出獰獰的笑容。「我是甚麼人，關你甚麼事。」當這個歹徒跑到這裡的時候，他的眼睛忽然落到了珍妮的身上，這一來，他覺得珍妮非常美。於是，他走了過去，用手去摸珍妮的身體。

「放開你的手，」珍妮生氣的用力推開這個歹徒的手。

「嘻嘻，」那個歹徒見色心喜，「我的小姐，你惡咪咪我，那一個地方不比他強。」之後，他又將手臂用力一伸，不住虎虎生風，而且，他的手臂上，更隆起了一個個的小山，這說明他是一個十足的強壯的人。

「不許你碰她，」大衛生氣了，「不然我打死你。」

「好啊，我的小娃娃，」那個歹徒說，「你竟然敢來對付我？好吧，讓我來教訓你一頓。」

說時遲那時快，這個歹徒一個箭步跳了過去，對正了大衛的身上就是一拳，他這一拳，出手是非常重的，結果，打得那個大衛當場倒在地上。

接着，那個歹徒，便毫無顧忌的走到珍妮的面上，將她向遊艇上的大沙發推推，同時，自己的身體也向珍妮壓下去。

「大衛，大衛，快點來救我呀，」珍妮在危險之中發狂的呼喊着。

可是，在這一刻中，大衛却是已經陷入了昏迷之中，不理她怎樣呼喊，大衛也無法聽到。

後來，那個歹徒，就如狂風暴雨一般，將珍妮大肆摧殘，當珍妮像一朵鮮花，被他在地上蹂躪一番後，她仍然大聲呼喊，希望大衛來救她。

不久，大衛終於醒過來，他一見珍妮被這個歹徒姦污，心裡更生氣憤，但是，他也知道，自己的力氣，無論如何是敵不過這個歹徒的。

他悄悄站了起來，在旁邊找到了一條魚叉，於是，持叉向那個歹徒刺去。

可是，這個歹徒却也是相當機警的，他一聽到大衛向他背後刺來，已經知道事態嚴重，而自己現在却是處於不利的地位，爲了目的已達，怕吃眼前虧，他將身體向旁邊一閃，躲過了大衛的射擊，並且跳入海中逃走。

然而，大衛却沒有他的靈活，那把魚叉擲出去後，剛巧刺在珍妮的胸部，於是，她當場死去。

就在這時，水警輪剛巧由那裡經過，走上去看，雖然大衛滿口呼冤，但是因爲珍妮已死，無從辯護，結果被判死刑，實在說，如果他不是貪圖一時之歡，也就不會遭這場災禍。（下）

四、迭起風波

四三：冒險上路

[illegible]我霍然地站起。那時雨勢如傾盆倒下，我很快便渾身濕透。這突如而來的狂風暴雨，使我心悸，我獨處蠻荒山中，四周只是風聲雨聲，和樹林被曳所發出的沙沙聲[illegible]

[illegible]出那是我哥哥的聲音，同時我還聽見一兩聲狗吠，謝謝天！我的哥哥帶了來富跑來找我了。「哥哥！」我高喜欲狂地大叫。「來[illegible]

[illegible]與及濕了半截的褲子，他穿了我的濕衣服，小得可笑，而我穿了他的，也寬大得很，可是我不再感到冷了。唉！我是多麼自私啊！

日滿夜滿好片方能臻此

分類

霹靂薔薇

諸葛青雲

四、迭起風波

話方至此，「峨眉四秀」神色更變，盧秀芝向柳眉使個眼色，向秀朗道姑問道：

「二師姊，「風塵狂客」風清狂的蹤跡，居然在宜昌出現，他會不會溯江而上？……」

夏天翔也不等她話完，便即接口說道：

「對對對，我聽得風清狂對另一人說是他準備到峽間觀賞，西上峨眉，到「坤靈道院」之中，設法劫取「玄玄仙姥」的「天玄劍譜」！」

「峨眉四秀」越聽臉色越難，生恐掌門師姊「玄玄仙姥」，不知「風塵狂客」風清狂，暗起盜心，以致失去本派鎮宗至寶「天玄劍譜」！或拚鬥強敵，勢力孤單？遂互一商議，由盧秀芝向慕無憂說道：

「我們因峨眉有事，今夜這段過節，便暫告結束，但異日有暇，再請慕朋友……」

夏天翔「哈哈」一笑，截斷盧秀芝話頭說道：

「你們儘管放心，一年以內，我準定來陪慕老前輩，遊遍峨眉！但我覺得你們「峨眉四秀」，有點捨本逐末，欺孤怕寡……」

霍秀芸聽到此處，柳眉雙挑，怒聲問道：

「夏天翔，你如此說話，有何根據？」

夏天翔冷「哼」一聲，緩緩說道：

「我方才聽說「冲霄鶴」衛家齊的一條右腿，分明是斷在「邪神雙煞」、「鐵面鬼王」佟巨，「陰司笑判」吳泰及「桃花娘子」郝留香手內！你們不先找他們報仇，反聯手欺凌向來獨行天下的慕老前輩，豈非顯然畏懼「邪神派」勢力？並不敢招惹「邪神門」人「九首飛鵬」戚大招手中那枝重達百五十斤的奇形鋼拐！」

秀朗道姑聞言，單掌當胸，唸了一聲「無量佛」道：

「夏天翔不要輕視「峨眉劍派」，邪神門人「九首飛鵬」戚大招手中那枝「九鵬鋼拐」，不過在武林中小露虛名，其實並沒有甚麼驚天動地之能，鬼神不測之妙？你們一年後，來我「坤靈道院」時，「峨眉四秀」倘若拿不出一條「鐵面鬼王」佟巨，或是「陰司笑判」吳泰的右腿相示？慕無憂這段過節，就算徹底了結，從此不提，一筆勾銷！」

話完，道袍大袖微擺，「峨眉四秀」一齊倒身，刹那之間，這翔門山絕頂的「仙人橋」上，靜寂異常，祇聽得霍秀芸銀鈴似的語聲，傲然叫道：

「夏天翔，一年以後來時，不要忘了和我在峨眉金頂，單獨一鬥！」

慕無憂靜待霍秀芸語聲在夜空之中消失以後，用一種頗爲感激的目光，看着夏天翔，搖頭嘆道：

「常言道：「好男不與女鬥」！這「峨眉四秀」，委實難纏！夏老弟是適逢其會，還是受人指使，特來助我脫此一難？你方才所說「風塵狂客」風清狂西上峨眉，欲盜「天玄劍譜」一事，不像是真的呢？」

夏天翔好生佩服這位「天涯酒俠」的見識之高，遂把宜昌酒肆，巧遇虬髯黃衫怪客情節，細述一遍，並向慕無憂探聽這位武學極高的奇人來歷，及是否還會現身相見？

慕無憂聽完，失笑說道：

「這位虬髯黃衫怪客，是我生平唯一酒友，也就是老弟適才所說的「風塵狂客」風清狂！此人向來做事，均如天際神龍，變化萬端，不可捉摸！他這時可能業已買舟西上？溯峽觀賞，遨遊峨眉並一探「坤靈道院」去了！」

夏天翔聽得恍然大悟，原來所遇虬髯黃衫怪客，就是「當世三大難纏人物」中，與師傅「北溟神婆」皇甫翠，及「天外情魔」仲孫聖齊名的「風塵狂客」風清狂，怪不得會有那高功力？

但聽完以後，卻又不解，問道：

「老前輩不是說他西上峨眉，欲盜「天玄劍譜」一事，不會是假的麼？」

慕無憂微笑答道：

「當時不會是假？但如今卻不會是假！因爲風清狂若不授當老弟如此說法？則「峨眉四秀」必不肯輕易放我過門！彼此破臉鬥門之下，除非老弟拚捨至寶，施展「乾天霹靂」，否則恐怕難逃我們兩人之力，也難以逃出她們的「四象追魂劍陣」！」

夏天翔因已見識過「峨眉四秀」中，盧秀芝的劍法威力，知道慕無憂此話，不是虛言！遂含笑點頭，向他繼續說道：

「如今此間既解，風清狂既然生平言出必踐，自然溯峽西行！我料他是要搶在「峨眉四秀」未回「坤靈道院」以前，一會峨眉派掌門人「玄玄神姥」！」

逝水東流

幻影 著

五、

「再從這兒上去，」樂平低聲說，「那會去到山頂的，不過，我怕你也很累了，進寶雲道走走吧！」

冠形又只得跟着他走，他覺得那兒很美，整個美麗的維多利亞港都在腳下了！那兒還有微風，還有婆娑的樹影，還有唧唧的蟲鳴。

他們走進了寶雲道！那兒比較幽暗。

「我說錯了！樂平！我激怒了妳！」冠形口吃地說。

「不，你沒有說錯，我的脾氣太大了！本來，今個晚上我不想和你爭執的，我只想大家好好地過一晚！」

「是的，」樂平，今晚很美，看，月兒是皎潔的！」

「還有一顆一顆的星星呢！」樂平抬起了頭。

「樂平，」冠形吶吶地說，「妳不會怨我吧？」

「怎麼會呢，」樂平看他一眼，「你沒有錯。」

「其實，我們大家都沒有錯，只不過我替你可惜！」

「我不是告訴了你嗎？世界上，不合理的事正多！」

「樂平，」冠形的喊聲。

「唔，」樂平漫應着，她也望着冠形。

「我，我想問妳，妳曾經愛上過一個人嗎？」

「你問我？」樂平瞪大了眼睛，「沒有，從來沒有！」樂平斬釘截鐵地回答，使冠形大感失望。

「你呢？難道你有過嗎？」樂平反問。

「噢！不，我也沒有，真的沒有。」他吶吶地答。

「其實，男孩子更不應該這末快談這些的，有許多事情，你如今還想不到，但是，如果你要面對現實的時候，你就會知道這些事情的無知與愚笨了！」

「爲什麼呢？難道你以爲我們的意志不夠堅定嗎？」

「有一點點，其實不只這些，還有客觀的環境。」

「妳是說如果現在談這些，一定不會成功？」

「一百比一的機會還不到，當然，如你所想的一切都是美好的，你會把她總想成一個天仙，一個十全十美的人，但是你應該清楚，那是要經過時間的考驗的！」

冠形答不上腔，他心裡想：「我正把……」

這時他們來到「活水」了，那兒是一大片空地，右邊有一個草澤，那兒有溪水的蘆葦。

「早晨來這兒更好，」樂平說：「晚上使人覺得有點陰森的感覺，有人說這兒有鬼，有人在這裡自殺過，但我就不怕，我倒會自己也走上來。」

……樂平比他大膽。他們繼續向前行，那兒路傍都是樹，右邊是山崖，左邊是一度長長的鐵欄，從樹叢中間，可以看到靜的海峽和對方的九龍的燈飾，還有海上的軍艦。

藍湖凶眼

穆穆 著

四三：冒險上路

那場雨，淅淅瀝瀝的，一直到黎明之後，方才停止。雨止之後，周贊和韓明認爲，可以上路回市區去了。不過，在這時候，有兩件事情使他叫苦不迭：第一件事情是火堆熄滅，打火機已沒有電油給他生火，他空着肚子上路，已有吃弗消感覺；第二件更嚴重，那是天雨雖止，但天空黑雲團團，濃霧極重，太陽不知消逝到什麼地方去，四面峯頂，都沒在重雲之中，使他無法辨別方向，不知如何上路才對了。

在如此的形勢之下，他上路，等如一個瞎子；非要等到雲團稍散，太陽出現之時不可。因爲太陽露面之後，他才可以分辨方向，能分辨方向才可以上路的。

他就在這荒山巖穴之前，一直等到中午，雲團仍是不散，太陽仍沒有出現，他仍是不能分辨方向。在不辨方向之下，他走不了，而且肚子又餓。

那時候，他不只焦急，而且憤怒，覺得老天處處是向他作弄，他要回市區的時候，卻來一陣雲迷山野。

他對老天咒詛了一回，抬頭四望，覺得雲團凝滯，一絲不動，看來如此的險象，還要在此間滯留三幾天才能走嗎？那是不可能的。因爲周贊和韓明兩人，經已去招集黨部了；黨部招集之後，形勢隨時可以有變化，如果林原夫婦果真未死，

他今天所知的消息，應早給林原夫婦報告，已使他非急急趕回市區不可；如果林原夫婦不是用詐而是死去，他應得把事情早點告知稽威，希望稽威運用權勢探力量，儘速把匪徒消滅，亦有好處；再而，他對太太林華婷，來拚又太切，巴不得去瞭她現在是怎麼樣。換言之，一切都是要他應早上路應好，如因凝陰滯雲而延期三幾天，在此間無法至火燒眉作發已是個問題，更損心事情會變，他是不能夠等到天氣開朗之時才上路的。

既不能等到天氣開朗之時再上路，眼前只有冒險去動程。他知道，A市是一個四面皆水的海島，以海來辨別方向是不可靠的，沒有太陽之下，要知方向，只有利用風。在這個季節，A市正常是吹東南風的，他面對風向，背面是海，如風向有準，這兒荒山，便是A市的西北角了。既是西北角，逆着風向而行，便可以到市區。爲了如此，只有逆着風向行走來試試。

他逆着風向往前而行了。這兒荒山，是沒有路子的，他泥濘在山頂上爬行，好不容易，扳到山峯之頂。峯頂上濃雲團團，他如置身在霧渺之境一樣。他仍是逆着風向，往前而行，扳過幾座山峯之後，天已昏黑，雨斷斷續續的洒下。如此情形，上路不只艱苦，而且前面是斷崖時不易發覺；不易發覺前面斷崖，這個危險，實在太大了。(四二)

晚香

兄弟之間

·柳楓·

我驚覺地站起。那時雨勢如傾盆倒下，暴雨，使我心驚，我獨處這荒山中，四周只是風聲雨聲，和樹林搖曳所發出的沙沙聲，偶然有一兩聲巨響，那是山泥倒塌，擺折了什麼小樹小屋吧！天色黯然無光，我感到又冷又怕，這滂沱的大雨，令我不敢在這傾斜的山路上狂奔。我戰戰兢兢地走到一棵較大的樹底下躲着。我大聲呼叫，但一陣大雨，如一把豆子似的潑進我的口中。我的眼睛睜不開了。我感到一陣氣餒，我的腦袋歡，我要倒下來了……

朦朧中，我依稀覺得有人叫我的名字「家——祥——」那是一種非常遙遠的聲音，但我的精神突然振奮了。我睜眼一看，雨仍是下着，風仍是颳着，而我的手臂正緊抱着一段樹根，我的手指深深地抓着那樹下的泥。

「我在這裏！」我拚命大叫。那遙遠的聲音越來越近了。我已經認出那是我哥哥的聲音，同時我還聽見一兩聲狗吠，謝天！我的哥哥帶了來富到來找我了。

「哥哥！」我驚喜得發狂地大叫。「來富！哥哥，我在這裡！」

不一會兒，我看見來富向我身上奔撲過來，牠把尾巴猛搖，還發出咿咿唔唔的聲音，牠似乎發現了一件心愛的肉骨頭那樣。

來富興高采烈地跳着，哥哥也氣喘喘地跑來了。

「喂，弟弟，不要怕，我來了！」他一面跑，一面大聲叫喊，我見了他，如獲救星似的，我撲在他的懷中哭起來。

「別哭啊！弟弟！」哥哥撫着我，「這一回多虧來富，是牠把我們引到這裡來的。唉！我真想不到你也會跑到這裡來的。爲了這點情感，我甘願付出生命來保護你。來！快把濕衣服脫下來！」他命令着。同時他也脫下自己的雨衣和外套與及濕了半截的褲子，他穿了我的濕衣服，小得可笑，而我穿了他的，也寬大得很，可是我不再感到冷了。唉！我是多麼自私啊！

我又看見他把我脖子上的手帕脫下，用帶子綁在來富的頸上，然後粗暴地命令着：「來富，趕快游過去！回家帶人來！」

來富很快地跑了。我奇怪地問道：「我們爲什麼不走回去？」

「橋斷了！我是涉水過來的。但是現在水漲了，走不過去啦！你別慌！來富會帶人來的。你就在這裡坐一會兒吧！」

這時雨漸停了，可是越來越冷。我在哥哥的懷裡慢慢睡着了。

當我張開眼睛時，我是躺在家裡的溫暖的被窩中。我張開眼睛，看見父親的溫和的笑臉。我問：「哥哥呢？」

「孩子，他很好。不過受冷得太厲害，現在睡在醫院裡。」父親慈祥地告訴我，以後再也不打他了。他倒是我的好兒子呢！」「你的好哥哥，同時他也是我的好兒子呢！」(完)

天池俠隱

王香琴

三、漫天風雨

少年哼一聲道：「不要見他了，他不在這裡？」說完，又一劍劈來，胡一劍也曾和少年兩次合手，對他的武技，有點認識，笑道：「和你走兩招，有什麼問題？但我贏了你，武林裡的人，又說你以少欺老，變方都是勝之不武，我們還是立一個不傷大雅的辦法，來決定我們兩人的勝負，你劈我三劍，我也劈你三劍，不論劈到什麼地方，就是落了一條毛，也算是輸的，我輸了，我在你面前磕三個頭，你輸了呢，便要把你的真姓名，和要行刺狄天香的事情，說給我知道。」少年嗯一聲，「好，我先進招，」劍勢一散，一招「南轅北轍」，向後一指，這一招的用途，本來是用最迅速最善變的手法使出，由虛變實，但這時使來，卻有很大的機心存在，劍向後一指，左手的劍訣，在胡一劍的面前一晃，身一動，向胡一劍的胸口抓去，五隻虎爪，一直抓向胡一劍的胸上。

胡一劍明知少年使詐，打了個哈哈後，身一偏，正要轉到少年身後，少年的「南轅北轍」招法，這時才使出，劍一翻，劍從身轉，他也明白胡一劍不容易給他命中，祇希望削斷了一些衣角，便得勝利，那料胡一劍的衣角，在劍鋒上一拂，便盪了開去，胡一劍高叫道：「一招。」少年大怒，一反手又是一招「風掃落花」，劍從下向上，直逼胡一劍的袍角，就勢一捲，又要取胡一劍的衣袖，胡一劍向後一引，袍角捲了兩捲，胡一劍又高叫道：「兩招。」

少年不賦出手狠，他的手法眞快，兩招不能取勝後，他又光火了，大喝一聲道，其實他並不進招，祇要待胡一劍動時，才追攻他。胡一劍的眼睛，特別銳利，見他不動，也不動，笑道：「進招呀！」少年無奈何，祇好又用一招「寒蟬咽露」，向中一晃，又由下向上一刺，這也是虛中取實的招法，胡一劍向後退了兩步，劍風一撥，袍底穿過，差些被劈下一片。

胡一劍拔劍在手，指着少年道：「我進招了，這一招，取你帽子的左角。」

「一招」一劃一擊，也不知他使的是甚麼招法，少年忙把頭一低，不知怎的，頭上英雄巾的左角，早給胡一劍劈落，少年一怔，胡一劍斂劍道：「這一招定了勝敗，不必三招了，是不是？」少年氣得暴跳如雷，他要逃，卻又捨不得史紹奴，這時史紹奴和紅衣和尚合手，她的火候，自然遠不及紅衣和尚，但很狡黠，用奇招怪式，每每在極危險的環境下，巧妙的避過，卻給紅衣和尚一口刀糾纏，欲逃不得，紅衣和尚一時傷不得她，她卻翻翻滾滾，設法擺脫，少年一逃，她便非失落不可，胡一劍明白他的意思，喝道：「喂！少年人，你不能說過不要，快把你的名字說出來。」(二〇)

杜十娘

南宮搏 著　王雲階 圖

撒銀子

李甲想了一想，祇得允承下來。於是孫富既在臉出現，態度忽又轉爲熱烈了：

「李兄，時候不早，就回覆舟吧——」

正當此時，李甲才想到自己逗留了許久，他作了一個揖，告辭，當家命兩名家人，抬了一千五百兩銀子，幾乎有一百斤重，兩名家人擡着，哼哼哈哈地走過去，李甲跟在後面，不知是喜是愁。

上了航船，船上人都以怪異的目光相看。

李甲搶上了兩步，先去叫開艙門，準備先向十娘作一個說明，可是，孫家的家人，已經了銀子進來。

十娘訝然看着丈夫，以眼色作爲詢問。李甲，當着孫家的僕從，顯然是窘難言。

「恭喜李公子，我們明早見了！」孫家的兩名家人大膽地看了杜十娘一眼，向李甲告辭。

這一聲恭喜，使李甲吃驚，同樣，也使杜十娘吃驚，可是，那兩名家人，卻已轉身走了。並且，十分瓶瀟地相互地說：

「好看哪——」

這自然是對十娘的，十娘的心忽然向下沉了。

「十娘，」李甲長長地吁了一口氣，吩咐船家來一壺茶，接着，轉回來說：「我們需要談談。」

「哦——」杜十娘強自現出平和的笑容：「你飲了許多酒——這位朋友，你以前的見過嗎？」

「是世交，我們的上一代彼此相識的。」李甲含糊地說：「那位孫兄年紀輕輕，卻見多識廣，是一個好人。」

「噢，所以，你們談了如此之久。」

李甲期期地一笑，坐下來，在燈下凝視着十娘，忽然，他有不捨得之情了，

「千先，你有話要和我說嗎？」

「嗯，等茶來了，再靜靜談吧。」李甲長吁着：「十娘，我們會談很久哩。」

十娘又微笑。但是，內心卻有一種不祥的預感，不由自主地打了一個冷顫。

「十娘，」李甲低喚：「你冷嗎？」

就在此時，船家送入了一大壺熱茶，她沒有回答，船家放下茶後，退了出去。十娘一眼，目光是怪異——十娘又感到不祥。

他轉身等船家走出之後，李甲閂上艙門，「千先，你到底有什麼事？」杜十娘勉強保持着平靜：「看你的神色，似乎有了一件大事！」

「大事，十娘，我決定了一件關係着我們終身的大事！」他舒了一口氣：「十娘，這是一千五百兩銀子！」(二一)

大海生死戰

托蘭原著·林河譯

十六：砲聲似雷

那天晚上，三個德國大軍開始靜靜地越過黑森林，到達最後出擊的陣地。步兵師團則駐在距離前線六哩之處；而坦克與砲彈則放在距離前線五哩之處。

第二晚，大批機械低飛，企圖用噪音來掩飾坦克的前進，抵達距離前線三哩之處。這時候，步兵師也向前推進，到達前綫三哩之處。

到了十二月十五日，總計二十個師團——二十五萬人，加上無數的機械化部隊和重炮團也都悄悄推前。

午夜時分，所有德兵皆結集於出擊地點。他們靜靜的站在那裡，身子抖動，但是心裡十分好奇，默默的唸着元帥的手令：

「西線的戰士們！你們發揮偉大的時刻已經到了！強大的軍隊已經結集在一起，開始進攻英美軍！我不必再多講了。你們自己可以感覺的。我們已將一切作孤注一擲！你們爲了祖國與元首，必須用超人的能力去完成神聖的任務！」

兵士們齊聲歡呼。再一次，他們又處於進攻地位了。

然後，午夜過去了。這是一九四四年十二月十六日。沿着八十五哩的「克魯」戰線上，一切都很靜。美國第一軍團漫在安靜區。希特勒的「自己的」第一裝甲師團的坦克車炮隊的隊員們個個很警醒。

「準備開火！」上峯傳來命令。所有的坦克排列成一線，彷彿一條巨龍。每一輛坦克車中，都有一名指揮官站立着。他們彼此交換了這樣的話語：「再會吧，在美國跟你再見！」大家笑了。

瞄針作最後的調度。士兵們的喉嚨是乾涸的，各自睜大了眼睛，等候出擊。

這是早晨五點卅分。「開火！」沿着整條「鬼線」，條條火舌與黑煙，猶如火山爆發一般。

砲擊聲不絕於耳。火箭從發射台頂端向空中射去。大地震動了。濃密厚厚的樹木俱在震撼。幾千輛坦克車隆隆的向前推進。……

×　×

在丹納戰線的北端，有一個美國九十九師的士兵正在「狐穴」守望。他的名字叫做安東尼，親眼看到砲彈飛如雨點一般從頭上飛過。正感詫異時，砲彈以外就出現了一排狙擊炮。(二〇)

毒品

女俠夜鶯故事　章建成 繪着

(一六八)陸探長聽見夜鶯說要他發消息在報上，說明女俠夜鶯要追捕在逃的賈寶仁，他以爲夜鶯是跟他開玩笑，就說：「這豈不是打草驚蛇嗎？」夜鶯說是特別要用這種方法來捕捉逃犯，陸探長追問原因，夜鶯也不說明，只叫他照辦可以，別多問，往後自會明白。陸探長不便再問，就照她所說的去辦，果然第二天全市大小各報均刊登這個消息。

(一六九)賈寶仁也看到報紙了，他細讀內容，知道女俠夜鶯和高淑儀，協助警方捕獲爛頭馬等歹徒以後，決心再繼續追捕逃犯賈寶仁歸案才肯干休……賈寶仁見了這段新聞，氣忿不已，他想夜鶯竟不怕自己的警告，居然出面來作對，心中恨恨不已。……

如刊登本報廣告者請撥電話：二式一六零接洽

新華·豪華　第二十天映　石榴裙下四少爺　瑰麗彩色　片上中文字幕

娛樂·百老滙　第四十一天　瑞士家庭魯濱孫！　超級特藝彩色　中文字幕　百老滙早場：死前一吻　百老滙明天大映：寶貝歷險記！

樂聲·大華　今天續映　甜言蜜語　片上中文字幕　從來未看過如此甜蜜的電影！　明早　樂聲 花都春夢　大華 人猿復仇記

麗聲·都皇·后皇　今天三場　THE GREATEST SHOW ON EARTH　戲王之王　間諜奇遇記

利舞台·樂宮　今天四場聯映　柯德莉夏萍　莎莉麥蓮　主演　雙姝怨　片上中文

京華百樂門樂都　紅樓夢　日日滿夜夜滿 好片方能臻此　高朋滿座 銘謝觀衆賞面

中央 香港 光明 皇宮 英京　最後今天請早　雙劍盟

新世界·新華·京華·百樂門·樂都·東方·新都·麗斯

最後今天五場　春夜　野鴛鴦　片中文上

人人爭看好電影，三院長懸滿座旗！　紅樓夢

青春夢裡人 "SPLENDOR IN THE GRASS"

連日狂滿 請早　三月杜鵑紅　明早 非洲奇觀

工商日報　資格夠老　消息快確　言論公道　出紙多張　只賣一毫

東鋼公司可能解決下列問題
亞鉛鍍於各金屬鈑及金屬
桑錫鍍於金屬鈑製造波型
鐵鈑機器製造鐵桶或其他
容器機械
準左列規格內無論任何種類都能做。
厚 #35—#10
寬 24英吋—48英吋
長 4英呎—12英呎
東鋼業株式会社
日本国東京都足立区千住曙町九番地

富士製鉄株式会社最新產品
富士牌
P.F.型 盤札電桿 (PANZERMASTS)
(盤札電桿經濟實用具有四大特点)
1. 貯 蔵 方 便
2. 運 送 輕 便
3. 工 作 簡 易
4. 保 養 容 易

詳細說明書索
富士製鉄株式会社
日本電略 東京 日本橋 江戸橋 STEELFUJI TOKYO

杜蟲靈藥

萬宜大廈二樓112室　華都　五週年紀念　鑽石翠玉眞珠首飾　大減價　兼贈送

仲景國醫學院

官涌旅店　冷氣

瑞士公寓

分類廣告

七個交通工會 籌議合併組織

如獲成功將為工會一大革命

【本報訊】港九工團聯合總會，當事人今晨對記者稱：外傳港九七個交通機構工會合併事，在兩個月前已有所聯繫，但到了現在，還未有再進一步的發展。一般認為七個工會單位合併，可使勞工友福利事務有良好影響。（首）

【本報訊】七個運輸工會現正計劃組織聯合會，以加強工會之力量。此聯合會如組成，將擁有水陸交通工人三萬人，將為本港最大工會之一。擬議聯合之工會，據報，包括域多利電車自由工會、香港營業汽車司機工會、港九摩托車司機總工會、香港小輪職工會、香港的士司機工會，九龍巴士及中華巴士工會。

香港小輪職工會發言人，証實七間工會曾舉行會談，商討組織聯合工會問題；但未有最後決定。

據說，此議已醞釀數年，但計劃目前仍在初階。如各會代表同意，仍須由個別工會全體大會通過。（日）

根據官方報告：本港有工會二百三十九個（截至去年三月底計）。工會多之原因，係政治分裂，不同方言及省別。官方並謂：對於工會運動原則之基本無知，使當前形勢難于改善。

報告指出：六十四間工會參加左派之「工聯」，另有二十九間則對工聯「友好者」。參加右派之「工團」者則有六十六間，另有五十四家亦支持「工團」者。官方報告，聯合諮詢，一如美國及其它先進工業國，在香港未廣泛推行，而總其價值只緩緩進展，勞工處繼續解釋聯合諮詢之方法，及強調此制度所應之利益。

紅磡大火

亞洲眼鏡工場焚毀

【本報訊】紅磡共和士路卅六號地下後座今晨被焚毀。當時火勢甚烈。尤幸撲救及時，不然，如延及二樓一家小學校，則情形當會嚴重。

肇事地點為亞洲眼鏡公司工場。于火勢時，聞有爆炸聲。起火原因未悉，損失待查。

該處前座為麗萊洋服及日光行。

亞洲眼鏡工場東主為李春風，工人有十六名，幸在白天，迅速走避，無人受傷。

肇事處二樓為培德小學及幼稚園，當時有學生在暑期班上課。

火警時為上午九時卅五分，至十時始撲滅。（甫）

陸達安昨赴台 希望投入海軍

【本報訊】橫渡獅子洋，苦泳二萬公尺的大陸泳將陸達安，昨天參加第五批赴台難胞，乘四川輪離港，投進祖國懷抱。

陸氏在輪上對記者說：我首先感謝香港同胞對我的關懷愛護，尤其對鼓勵我和幫助我赴台的人士更致謝意。我到祖國後，希望在海軍服務，為祖國努力來爭取自由勝利。也希望獻身在運動會裡。

第五批赴台難胞，共九十五名，中有六十七歲的太婆，有六個月大嬰兒。（首）

公共電話常被破壞

電話公司請各界合作

【本報訊】電話公司經理黎德謂：香港之公共電話經常受「野蠻破壞」，致得日趨乎均須修理。香港之六十四個電話亭及九龍之五十四間，常被破壞者打破玻璃門，偷去電話筒及損壞電話機。

黎德經理稱：電話公司正不斷增設公共電話。在大仙、石硤尾及柴灣三徙置區，均已有一公共電話。他希望公眾能小心使用，以免時時失靈。

查消防事務處處長最近曾謂：許多人之未能與消防處合作，係因無知與不負責，同時亦因公共電話缺之。（日）

美股再升 交投活躍

【紐約廿日美聯社電】星期一日股市升，交投活躍，開市價格股票一千二百五十七種，其中六百八十三種上升，三百卅五種無變，太空類股再升，鋼鐵、汽車、公用事業及大部份化學與石油股挺拔，成交總數增至四百五十八萬股（上週五成出三百四十三萬股）。

股票分析家指出，股市雜升，是受更有希望之商業消息推動所致，十種最暢股，其中八種上升，兩種低跌，馬丁飛彈領先，升八角七，成廿五元二角半，成出十七萬九千五百股。布倫斯威工業居次，跌七角半，成十九元六角二，成出九萬八千五首股，高威特升三元，成四十五元半，成出九萬五千五百股，李頓工業升一元八角七，成五十九元三角七，史培萊工業升五角，成十五元半。（路）

市面偽製菲鈔 并非大量出現

【本報訊】本港若干銀錢找換商稱，並無大批菲律賓偽鈔在本港市上行使。

據稱，彼等曾聞有偽造披索偷運來港，但彼等尚未遇過。彼等相信，就銀錢業言，偽鈔並不易行使。查日昨馬尼剌電訊稱，謂偽造菲幣大量偷運至香港，新加坡及東京，約月會一億披索之鉅云。

昨日披索市價，約十披索值港幣四元五毛一。（日）

本港股市行情

八月廿一日上午十時三刻報價（成盤）

股票名稱	價格
滙豐銀行	
又倫敦註冊股票	
東亞銀行	
隆德燕梳	
會德豐	一〇·一
又新股	
黃埔船塢	
太古船塢	
大酒店	
□□公司	
又股份	
聯合船塢	
遠東企業	
信託公司	一·八七五
大新	二·七

香港仔老婦輾傷

【本報訊】今晨八時，香港仔一水上居民的士傷頭部。傷者係六十三歲婦姜帶娣，寓一五四五A號艇。今晨在香港豆品公司附近，不知如何，被一輛的士撞傷，後已送醫院，須要留醫。（日）

大盤金跌 金鈔企穩

【本報訊】今晨K金開盤二四九·三七五，期鈔開盤五·七一八七五。迄九時五十分，金鈔兩市仍少所上落。美鈔電匯按五·七三三七五，通天單按五·七二五，加單按五·三〇二五。大盤金價報跌半仙。

青山酒店 拆卸改建

【本報訊】一九三四年開辦，為新界有名旅遊休憩之所之青山酒店，將拆卸改建為更現代化之酒店。此為明德銀行經理潘齊光所揭露，該行最近已購入此佔地八萬方呎之酒店。

據稱，新酒店仍用原日名稱，將有泳池建於海灘，並設兩層之停車場，由於改建工程分兩期進行，故無須停業。（日）

美國減稅 棉業歡迎

【本報訊】據可靠方面消息稱：代表不明出口商及歐洲商運銷棉織品至美國之船公司或代理，將不能取得由十月一日起之輸美配額。

根據日內瓦長期棉業協議，第一年限額輸美，定十月一日實行。政府之決定，只給予確實出口之出口商及廠商。而上述之船公司與代理，工商處業已請其將確實出口商及廠商之名號，及彼等於一九六一年三月一日至一九六二年二月廿八日代其運出之數量，清楚其報，如無此項資料報告，則當局將難於計算。

此間對於美國減低三種棉織品入口關稅，表示高興，紗廠同業會發言人謂係「一好消息」。

某紡織業巨子稱：雖然實際上此舉裨益極少，但精神上係令人鼓舞者。本港針織棉內衣、手帕及毛巾輸美雖少，但吾人歡迎此行動。

另一棉業界人士表示：美國將減稅項目擴大，但還不願推測有無此種可能。（日）

美元。倫敦交紐約價乙式，前價二·六九九，後價二·七八五。（恒）

代印尼紡紗 合約已簽妥

【本報訊】本港印代尼紡織二百四十萬美元美棉之合約，終於由怡和公司一董事，代表此間十三家紗廠，在耶加達簽字，該事並已公報返港。此合約係以香港政府與印尼當局之協議為根據。代紡價格頗優。預定首批棉紗，將于本月底前繳出。在本港目前存紗，有部份係適合印尼所指定之規格者。（日）

天星小輪夜航 現時照常辦理

【本報訊】天星小輪負責人宣稱：截至現在止，迄未接獲公司最高當局不延長夜航消息，大約尚未有所決定。今晨，若干報載謂天星夜航將不再延長，因機場取銷夜航，已無此需要云。按現時延長至凌晨三時。（鄒）

越南文藝團明起演出

擁有四十二位歌舞明星之越南文藝團，明日起至二十七日止，一連六天，每晚九時正假座大會堂音樂廳公演。節目包括：獨唱、民歌、越南時代曲及各種舞蹈，充滿越南民族形式。票價分：十二元八角、八元八角及四元七角三種。圖為全體女團員與指揮黃詩雪合攝（本報記者攝）

曾大偉下落仍渺 羅路無頭緒回港 曾妻聘私家偵探

【本報訊】神秘失蹤的股票商人曾大偉的下落，直至目前為止，警方仍未獲得任何新的線索。羅路昨已由澳返港。

據昨天的消息說：曾氏此次離奇失蹤，可能因惡霸而造成意外。他的太太除了請求警方找尋曾氏的下落外，並另加聘私家偵探分頭去偵查。由於曾氏的護照仍留在家中，許多猜測他會到外國去的可能性，因而不高。

一度盛傳曾氏曾經出現澳門，但羅路大幫赴澳調查，經多日之逗留及盡力搜索，仍無結果，並經於昨日下午乘輪返港。羅路此行，除得澳司法人員配合協助外，且曾動員多方面友好，亦無若何收穫。

中共成立專案小組 阻撓我國參加亞運 防楊傳廣揚威海外

不惜運用各種卑劣伎倆 對印尼政府施政治壓力

【中央社台北廿日電】聯合報今日獨家報導說：據此間一位不願發表姓名的消息靈通人士透露：中共目前在北平已成立一專案小組，專責設計各種陰謀，以阻礙中華民國亞運代表團前往雅加達出席本屆亞運會。

該人士指出：中共的專案小組召集人為賀龍，係北平偽政權的體育運動委員會主任，另外參加該一專案小組的共酋，包括廖承志，康生，陸定一，徐寅生，徐邁進，及李夢華等。

廖承志是偽「華僑事務委員會主任」，康生是中共的統戰專家與特工負責人，陸定一是偽「全國教育文化體育從業人員委員會主任委員」，徐邁進目前兼任專案小組之執行秘書，李夢華是中共前駐印尼「大使館」參贊。

據此間觀察：中共在北平曾一再訓令偽政權駐印尼「大使」黃鎮，必須動用一切力量，以阻撓中華民國亞運代表團出席本屆亞運會，中共的恐懼，主要是因為我國亞運代表團目前擁有世界最優秀的一名運動員——十項運動選手楊傳廣。

據說：中共的體育專家曾收集有關楊傳廣的各種資料與新聞報導，中共的專案小組人員在案件中，判斷楊傳廣如果獲得機會出席本屆亞運會時，他的十項運動實力，不但有機會打破世界紀錄八六三八分，且有機會創出九千分的成績，而達到人類體能的極限，那麼楊傳廣將被印尼的二百萬華僑目為英雄與偶像了。

目前在印尼的華僑，部份仍保持中國國籍，而另一部份則加入印尼國籍，這一些華僑，在爪哇約有一百萬人，在印尼其他島嶼上約有一百萬人，以上合計約為二百餘萬人，據中共的估計，當楊傳廣在本屆亞運田徑會場上締結了十項運動的世界新紀錄後，不但全亞洲最優秀的第一位運動員，是中華民國的楊傳廣，全世界最優秀的第一位運動員，也將是中華民國的楊傳廣，楊傳廣將成為印尼一百萬華僑心目中的偶像，自由中國的聲望亦將因楊傳廣而達到高峯。

據說一不願透露姓名的消息靈通人士說：中共認為楊傳廣對印尼華僑的影響力太高了，所以它不惜花用大量的金錢，賄賂印尼方面若干人士，並透過蘇俄與它自己的「駐印尼大使館」對蘇卡諾政府施以政治上的壓力。

他說我亞運代表團團長闞振興表示：中共施用各種卑劣技倆，企圖困擾我國，早在我亞運代表團的預料中，我國亞運代表團對參加本屆亞運會，目前仍在作最後的努力。

沙士士昨出發前表示 協助亞運會維持會規章

港第二批團員預定昨晚可到達耶加達。

香港參加第四屆亞運代表團第二批職員運動員三十二人，昨下午八時，由總領隊沙利士率領乘國泰機經曼谷，星加坡飛赴耶加達，預定昨晚十時（香港時間）可以到達。

香港參加第四屆亞運會競賽項目，總共有乒乓、籃球、曲棍球、舉重、射擊、游泳、水球、網球第九個項目，第一批三十六人，經於上週末由總領隊兼秘書梁北錦率領前往，現進駐亞運新村矣。

該團團長沙利士到達機場後，曾應記者邀請在餐廳招待記者，渠首先報告香港參加九個項目中，以網球、舉重、射擊三個項目，取分機會較大，其餘乒乓、籃球、曲棍球可以在四五名爭取位置，至於田徑、游泳、水球，則屬在湊熱鬧了，但其於與會崇高目的，是「志在參加，而不在勝得」。

關於中華民國參加亞運會問題，沙利士首先說是中華民國代表團沒有領到參加身份證，後來他又說：渠絕不支持任何國家，但必將站在亞洲體協執委立場，協助印尼亞運會能夠順利而且圓滿地進行，維持亞運會規章，但必不支持任何國家。

沙利士透露：渠今天（廿二）將參加亞運執委會會議，明天（廿三）參加亞洲體協會同人大會，這兩個會議，將決定中華民國及以色列能否應邀參加亞運會，和這個亞運會能否順利進行。（江）

昨出發團員名單如下：總領隊：沙利士。游泳：胡祖照（領隊兼教練），地亞（跳水教練），何漢妍、陸貂瑋（以上泳員），劉志航（跳水選手）。水球：蕭國榮（領隊兼教練），隊員許俊輝、黃勤國、周廣添、黃育勤、黃桂枝、黎焯準。籃球：姚欽鏞（領隊），鄧穎坤（秘書），管理黃盤夫，隊員梁玉泉、鐘其堯、吳鏗。乒乓：教練，周振權，隊員：翁碧瑤、葉瑞君、吳國海、劉錫昂、余潤興、郭鴻波。射擊：彼得遜、李美頓。乒乓領隊鍾文添。

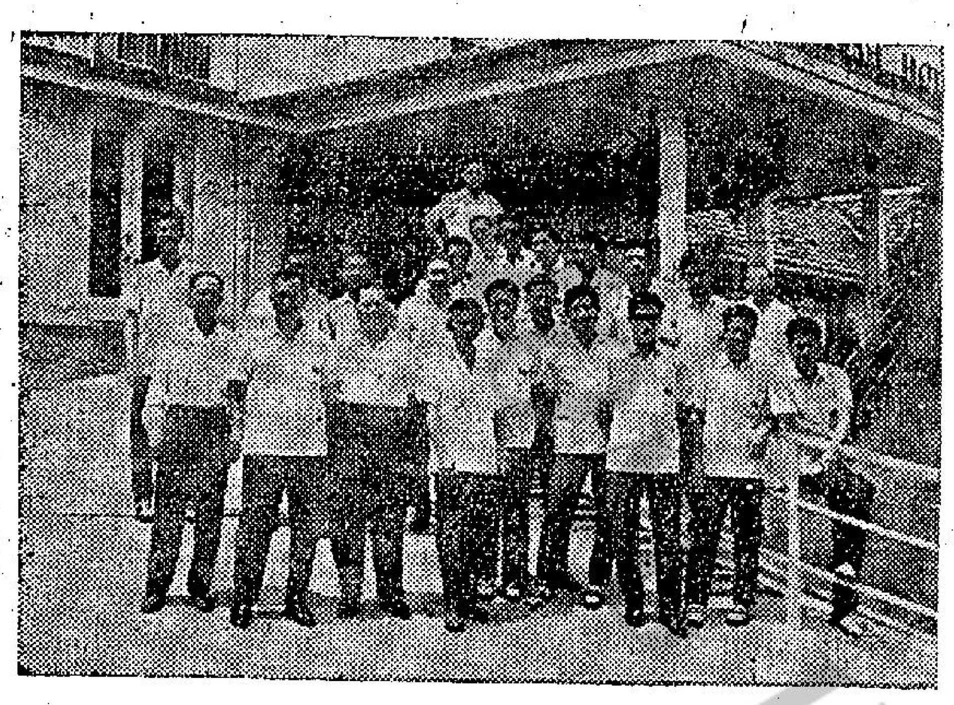

我亞運足球隊在山打根應吳國良醫生歡宴後，在沙巴酒店門前合影。

我亞運足球隊留星洲 等候至廿三仍不能飛耶加達即返香港

【新加坡廿日中央社專電】中國亞運足球隊昨晚返抵此間，副領隊曾境康今天告訴中央社記者，他們將在新加坡停留至廿三日等候命令飛往耶加達，倘使他們不能成行，他們將返回香港，至于他們是否將參加九月八日在吉隆坡舉行的獨立杯足球賽，則不得而知。不過，此間愛國人士竭力勸請他們參加，因為這是中華民國球隊第一次應邀參加的，若因不能參加亞運而拒絕此一友好姿態，將是很不禮貌的事情。在婆羅洲的各地比賽中，該隊九賽九勝，曾境康說他們到達各地無不受到熱烈歡迎，有些僑胞熱情感人，甚至見到青天白日滿地紅國旗而喜極垂淚。他說足球隊赴各地比賽目的，是在爭取僑胞人心，因此他們感到成功和驕傲。

工商晚報 體育

應該改革的一點

不由你不信

這次香港參加亞運的運動員，但是業餘之至了。參加的運動員，有些出錢出力。如果沒有會長級，主席級幫忙，運動員出錢又出力，這樣，似乎應該改革了。

香港各項運動中，惟有足球是可以「搵錢」與「搵老細」之外，其他是不容易「搵錢」與「搵老細」，這是一種畸形現象。我以為，當局與港協都有責任。為什麼對足球就撥地建場，付出很大的資金，但是，其他體育就不聞不問了。

同時，足球到了今天，已經不能代表英國與代表香港。祇有港府大力提倡，市民就會愛好的了，港府不倡導，市民的興趣自然不會愛好的。近年足球球員的沒有突出人才，就是田徑運動的底子不好。港協對於學校，運動體育，未予協助提倡，是否港協是全部運動的總會，沒有職業秘書呢？為了各項運動的正常，平均發展，港協是有責任的。（小記）

莫慶競選主席 又有新道理 明日招待報界

足總同人大會，經已定於本月卅一日舉行，距今不過只有十天時間，在這次大選中，會長級方面，羅總會長、馮漢柱、傅利沙副會長均可蟬聯，軍人副會長則已定由蘇納担任，至於乙丙組的兩位代表，最初雖傳出不少人準備競選這兩位代表職位，不過，最近消息，因為夏仙決定依然出而競選後，原決定競選位置的鄭治平，亦已決定放棄這一代表位置，因此，乙丙組代表，相信依然由梁兆綿與夏仙蟬聯，不會出現競選鏡頭了。

可是，足總主席之競選，由於日期經已迫近，莫慶與李文傑已為明顯的競選了，而轉爲暗中活動。

昨據現主席莫慶表示，他經已決定再度競選下屆足總主席了，而促成他這次再度出而競選的原因有二，其一：為足總部份擁護和支持。另一方面，則是他本人的感想，因為他雖然已經做了兩屆的足總主席，可是，他認為兩年的足總主席任內，絕對不符理想，就是過去秘書不與之合作，主要原因，現在，秘書經已換了人，所以，他決定振起雄風，一展抱負，希望能夠匡正為足總服務，能夠獲得理想的成績。

所以，他決定於明（廿二）日下午一時，在英京酒家六樓舉行記者招待會，發出競選之中心，和歡迎記者們予以指導。（金剛）

以色列退出亞運 正中印尼陰謀

【本報訊】曼谷廿日電：以色列原定經曼谷到耶加達所訂之泰國航空公司機位，已告取消，是即以色列宣佈不參加此屆亞運。一般人士咸認這一消息後，認為以色列正中了印尼的陰謀。

郝更生昨離曼谷 乘國泰機飛印尼

（曼谷二十日路透社電）一間航空公司發言人稱：中華民國亞運代表團顧問郝更生博士，今日已乘搭一架國泰太平洋航空公司客機，離開曼谷，前赴耶加達。中國大使館人士，不肯說出郝氏，已否取得印尼之入境簽證。

【曼谷廿日中央社專電】亞洲體育協會執行委員會委員郝更生今日下午五時零五分，與泰國出席亞運代表團同乘國泰航空公司班機飛往耶加達，中途在新加坡暫停留，計程當晚九時卅分可抵達。

香港出席亞運會的第二批團員，昨飛耶加達前，在機場留影。（本報記者杜攝）

一九六二年新馬典

黃大仙

（五十二）

凱兒（HERRI）

年齡：五歲。性別：雄。毛色：栗。高度：十五掌二。練馬師：蘇方羅夫。馬主：羅光羅。烙印第6號。1961——62年度出場三次。場次122（一里落第）。170（一里落第）。195（六化郎四十碼第一）。共獲獎金五千元。暑假後編入A班。

操練摘要

二月廿一日	一里	2·04·0	30·0	林國強	首賽前最快一里
三月一日	六化郎	1·27·2	28·2	同上	三日出一里落第
四月十一日	一里	2·01·0	29·2	同上	第二次賽前主課
四月十九日	一段	25·3	25·3	同上	廿一日出一里落第
四月廿七日	半里	1·00·0	28·0	同上	此賽前祇操二課
五月三日	同上	56·0	27·0	同上	五日出6F40勝

出賽情形

122 三月三日 好 10 4 一里 147 林國強 1·46·2 9 負27乘
（註）沿途走位：2——2——7——9此場頭馬為保能勝。
170 四月廿一日 好 9 4 一里 145 林國強 1·44·3 5 負14乘
（註）沿途走位：4——5——5——5此場頭馬為龍潭老鼠。
195 五月五日 快 13 8 6F40 147 林國強 1·20·0 1 勝10乘
（註）沿途走位：4——1——1——1勝金馬龍穆桂英。

評語

步濶而急，有短途快馬型。頭為粗狀，腳力平常，最多可扳勝一里。在A班是次等貨，編第五班有勝望。爛地欠佳。

和平萬歲（LA PALOMA）

年齡：五歲。性別：雄。毛色：棕。高度：十五掌二。練馬師：張學文。馬主陳普芬。烙印第32號。1961——62年度出賽場數二。場次145（五化郎第三），177（五化郎第一）。共獲獎金七千二百五十元。暑假後編入A班。

操練摘要

二月十四日	六化郎	1·32·0	28·4	助手	首賽前唯一快試
三月八日	半里	1·00·0	29·0	周佐明	十日出5F得第三
四月十七日	六化郎	1·31·0	29·2	同上	次賽前主課
四月十九日	半里	59·0	29·0	同上	廿一出5F得第一

出賽情形

145 三月十日 好 11 8 五化郎 147 周佐明 10·1·2 3 負4乘
（註）沿途走位：4——2——3負於韓日及泰坦。
177 四月廿一日 好 10 1 五化郎 148 周佐明 1·01·1 1 勝乘半
（註）沿途走位：1——1——1勝美普同及天馬。

評語

身裁壯碩，步急而密，頗有前速，宜賽短途。本季祇試一課一里慢工夫，可見不常重而耐力訓練。狀態超得快，已成熟，下季在此班出短途可爭上名。編第五班，即夠嚡。可跑爛地。

傑志五一七 兩足球大軍 昨聯同赴台

傑志及五一七兩足球大軍，昨天一同乘四川輪返國作勞軍表演。

傑志的總領隊陳泉，副領隊歐陽良，黃雯雲，及林日德，陳國章則先行乘飛機赴台，北部署一切，代教練任球滌則率領球員從水路進軍。傑志在台逗留十天，預定出賽三場，一場與五一七對壘。

五一七昨日乘輪赴台的職球員一共十八人，領隊唐滌則乘搭飛機先赴台北，其餘乘輪前往。

天氣與潮水

預測早上醞釀轉變之和緩西南風，午間天色晴朗及炎熱。

最後電訊